

LA EXPLOTACIÓN TERRITORIAL A TRAVÉS DE LAS *VILLAE*

Un estudio del entorno periurbano y rural de la ciudad de *Caesaraugusta*

Autora

CELIA CORBATÓN MARTÍNEZ

Dpto. Ciencias de la Antigüedad
Universidad de Zaragoza

Codirección de tesis

J. C. SÁENZ PRECIADO
M.^a Á. MAGALLÓN BOTAYA



Resumen

Nuestro objeto de estudio son las *villae* romanas en el entorno periurbano y rural de la ciudad de *Caesaraugusta*, como explotaciones agropecuarias que permiten la ordenación del territorio y de sus ocupantes, así como un dominio efectivo del mismo.

El marco cronológico de nuestras pesquisas es amplio, puesto que abarca desde la fundación de esta colonia inmune (14 a.C.), y por tanto la creación de las primeras villas, hasta la caída del Imperio Romano de Occidente (476 d.C.), analizando su evolución. Siguiendo las directrices de los agrónomos latinos, hemos centrado nuestra atención en el entorno de los principales cursos fluviales (Ebro, Jalón, Huerva, y Gállego) y vías terrestres de comunicación.

Si bien en ocasiones pueden tener una *pars urbana* que sirva como vivienda estacional o permanente de la familia propietaria, con gran alarde de *luxuria* en sus estancias sobre todo a partir del s. III, su razón de ser fundamental será asegurar el máximo rendimiento de su *fundus*, principalmente a través de la tríada mediterránea (trigo-olivo-vid). De esta función principal se derivan las principales construcciones asociadas a las instalaciones de la *pars rustica y fructuaria*.

Desarrollo de la investigación

01 Recopilación de la información

- Agrónomos latinos y otras fuentes clásicas.
- Bibliografía moderna e historia de las investigaciones.
- Informes de intervenciones arqueológicas.
- Sistematización de la información con Mendeley.
- Catálogo de villas romanas.



7

02 Estudio de los materiales

- Cerámica: común, *sigillata*, *dolia*, ánforas...
- Ornamentación arquitectónica, musiva, pictórica y exenta.
- Objetos asociados a la *luxuria*.
- Vidrio y metales.
- Restos constructivos.



8

03 LiDAR, SIG, prospección y excavación

- Teledetección LiDAR de los yacimientos recopilados.
- Análisis a través de SIG de la ocupación territorial.
- Relaciones entre el entorno y las ubicaciones.
- Prospección arqueológica de los enclaves principales.
- Excavación de una villa.



9

04 Análisis de resultados y redacción

- Análisis de los resultados de las distintas fases.
- Redacción de los capítulos finales.
- Lectura de la tesis.

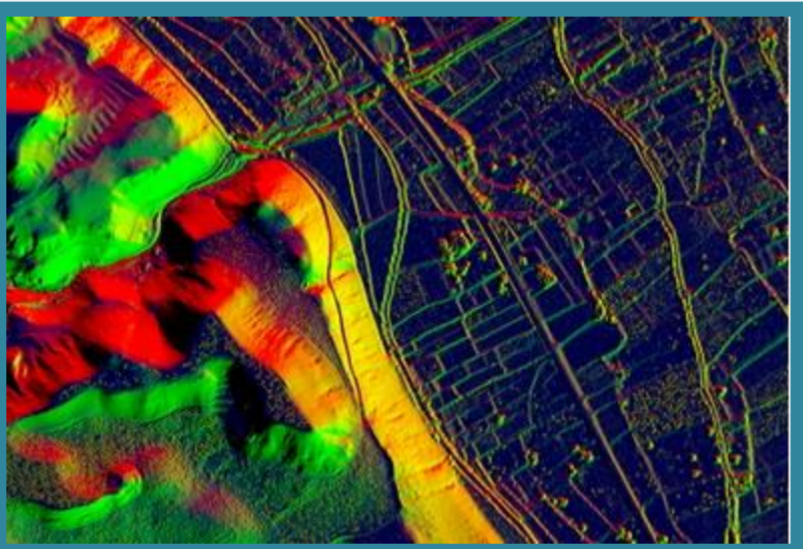

10

Fig. 7: Portada del Vol. I de la traducción de Castro y Aguilera (1959) de *Los doce libros de Agricultura* de Columela.

Fig. 8: Lucerna con escena de auriga procedente de Campo Rincón (Alfocea). Amaré (1988, p. 81)

Fig. 9: Excavación en Campo Rincón (Alfocea). AAMZ Archivo de Arqueología Municipal. Ayuntamiento de Zaragoza.

Fig. 10: ejemplo de aplicación de capa LiDAR para el estudio. Autoría propia.

Conclusiones

- Las *villae* permiten un dominio efectivo del territorio de influencia de la ciudad de *Caesaraugusta*, y permiten asegurar el abastecimiento de productos.
- Catalogar, por primera vez, este tipo de asentamientos ha permitido conocer mejor su distribución, cantidad, zonas de preferencia, etc. en el medio rural.
- Las prospecciones, excavaciones y estudio de los materiales nos han permitido conocer mejor las etapas de ocupación de estas haciendas.
- El estudio a través de los SIG ha permitido localizar construcciones que no habían podido ser distinguidas mediante la prospección superficial.
- La mayoría de los casos se sitúan alejados del contacto directo de un curso fluvial, al contrario de lo que podríamos pensar si consideramos la predilección por instalar las villas en su ribera. Es posible que se deba a una búsqueda de mayor aislamiento y seguridad del conjunto, o a un mejor rendimiento agropecuario de esas tierras.

“ *La ville ne peut être que le centre d’une exploitation agricole* ”

(Gorges, 1979, p.12)

Objetivos

- Ampliar el conocimiento sobre la ocupación territorial del entorno periurbano y rural de *Caesaraugusta*.
- Analizar los restos constructivos de la *pars urbana, rustica y fructuaria* de las villas localizadas hasta a fecha.
- Localizar posibles nuevas villas en el territorio objeto de estudio.
- Esclarecer los distintos sistemas de explotación agropecuaria de los recursos del *fundus* en relación con el entorno.
- Estudiar la cultura material procedente de las intervenciones arqueológicas en las *villae* en cuestión.
- Tratar de conocer mejor las formas de vida, gustos, creencias, costumbres, labores, etc. de sus propietarios y trabajadores.

Figs. 1-5: autoría propia.

Fig. 6: lucerna con hombre desollando un animal (Campo Rincón, Alfocosa), imagen de Amaré (1988, p. 74).

Resultados

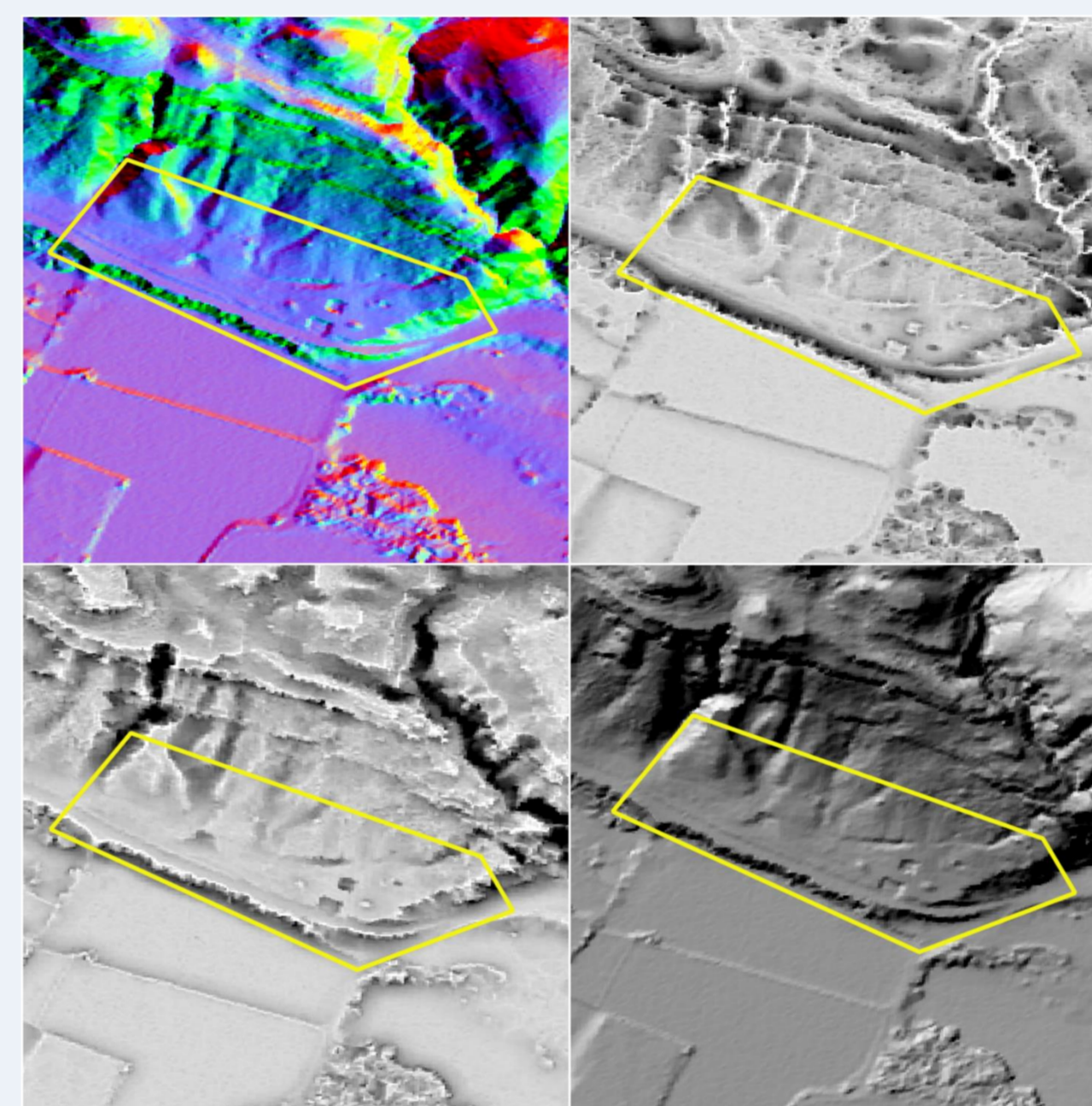

Fig. 11: Aplicación de distintas capas LiDAR en la zona de la villa de Campo Rincón (Alfocea), mediante QGIS y el software Relief Visualization Toolbox. Autoría propia.

Villae localizadas hasta la fecha en el entorno de <i>Caesaraugusta</i>	25
Posibles villae o construcciones satélite de una hacienda mayor adicionales según la bibliografía, con hallazgos aislados de materiales	12

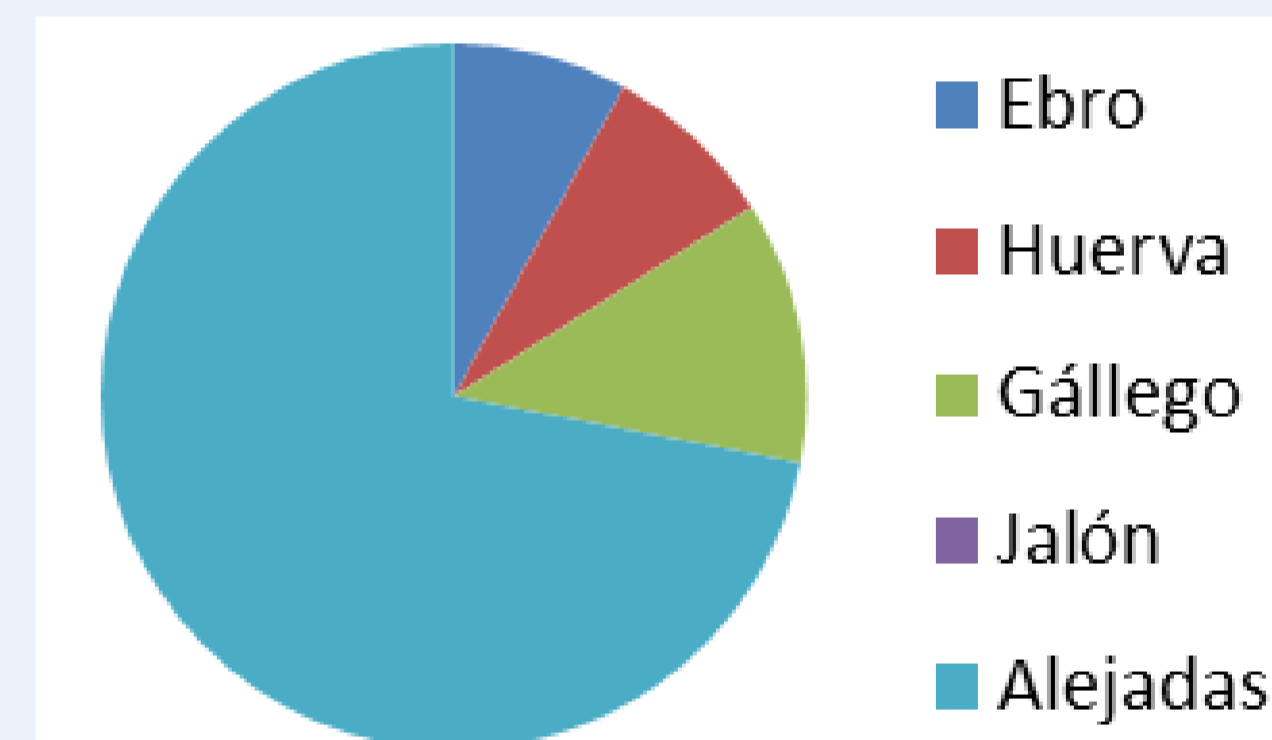

Fig. 12: Gráfico de la localización de las villas en función de los cursos fluviales principales. Autoría propia.

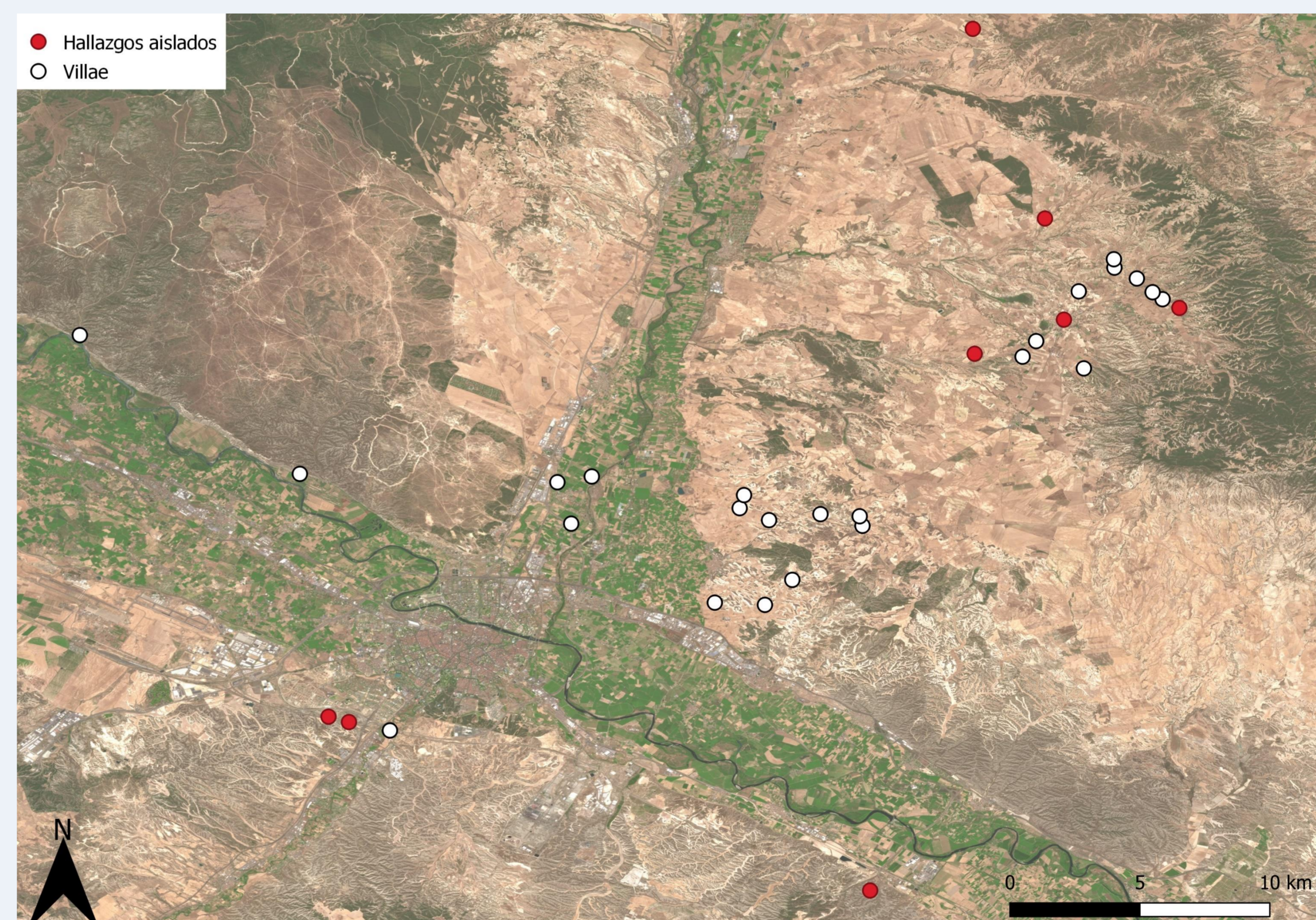

Fig. 13: Mapa del entorno de *Caesaraugusta* con las *villae* localizadas (blanco) y los hallazgos aislados que podrían resultar serlo (rojo). Autoría propia.

Bibliografía

- Amaré, M.^o T. (1988). *Lucernas Romanas en Aragón*. Institución Fernando el Católico.
- Buzón, M. (2011). Reflexiones acerca del suburbio en la ciudad romana. *ROMVLA*, 10, 7-42.
- Catón, M. P. (2012). *Tratado de Agricultura*. Gredos.
- Columela, L. M. (1959). *Los doce libros de agricultura*, I-II. Iberia.
- Fernández, M.^o C. (1982). *Las villas romanas de España*. Ministerio de Cultura.
- Fernández-Galiano, D. (1987). *Mosaicos romanos del Convento Caesaraugustano*. Caja de Ahorros de Zaragoza, Aragón y Rioja.
- Ferreruela, A. (1987). Un asentamiento romano de carácter rural en el valle del río Gállego (Zaragoza – Villanueva de Gállego, Zaragoza). *Boletín del Museo de Zaragoza*, 6, 71-115.
- (1993). Aproximación a la carta arqueológica de la provincia de Zaragoza: término municipal de Leciñena (primera parte). *Boletín del Museo de Zaragoza*, 12, 7-274.
- (1994). Aproximación a la carta arqueológica de la provincia de Zaragoza: término municipal de Leciñena (segunda parte). *Boletín del Museo de Zaragoza*, 13, 25-126.
- Gorges, J.-G. (1979). *Les villas hispano-romaines. Inventaire et problématique archéologique*. Boccard.
- Lostal, J. (1980). *Arqueología del Aragón romano*. Institución Fernando el Católico.
- Paladio, R. T. (1990). *Tratado de Agricultura*. Gredos.
- Varrón, M. T. (2010). *Resum de agricultura*. Junta de Andalucía.